朝鮮日報 夕刊 二十九日(日) 本紙朝夕刊十面 編輯兼發行人 方應謨

社說

하우스大佐의 領土再分割論 果然世界平和에의 捷徑일가

一

米國元大統領 윌손氏의 懷刀라고도 일컷든 하우스大佐는 近者 리버티誌上에 所謂 國際斤量論을 發表하야 伊에紛爭問題로 世界가 떠드는 今日에 一大衝動을 주엇다. 國際斤量論이라는것은 現在 米國에서 國內斤量政策으로서 富의 再分配를 劃策하고잇드시 國際間에도 富의 分配를 公平히하야 國際間의 平和를 維持하자 하는것이니 이를테면 英、佛、蘇、米가티 世界에 尨大한 領土를 가진國家는 日、獨、伊가티 領土를 적게 가진 國家에 그領土의 一部分을 割與하야 國際的 葛藤을 解消하자하는 것이다. 이리하야 各國에서는 이에 對한 批判을 試하야 英國서는 前勞働黨內閣藏相 스노덴氏가튼이가 同리버티誌에 執筆하얏고、日本서는 近衛文麿公이 執筆을 約束햇다 하거니와 果然 이 하우스大佐의 國際斤量政策이 世界平和에의 捷徑이될가.

二

領土가 적고 資源은 적으며 人口는 膨脹하야 國內人口의 維持가 困難한 國家와、이와 反對로 領土、資源 다 豊富하고 人口는 比較的 稀薄하야 富의 享有를 남달리 잘하는 國家가 對立되엇슬때 後者의 領土一部를 前者에 割與해야 均衡을 取케 함이 平和에의 一方策임은 틀림 업슬것이다. 그러나 世界國家가 自己領土를 애낌업시 割讓할 善意를 가지지 안흔것은 現代人類가 經濟的 利己心을 떠나기 前에는 바랄수업는 일이다. 리버티誌上에 하우스大佐의 所論을 贊成한듯이 寄稿한 스노덴氏도 그 藏相時代의 植民政策을 論한것을보면 英國은 그領有方法의 善惡을 不問하고 이미獲得한 財産을 抛棄할 必要는 업다고 論하얏섯스며、社會共産과 弱少民族의 解放을 後援한다 하든 蘇聯도 過去 中東鐵道(現北滿鐵道)를 中國에 讓與치 안는 理由로서 同鐵道의 敷設은 帝政時代 勞農民의 血汗으로 된것이라 하얏다. 어찌 英蘇뿐이랴、正義와 人道로 그 國是를 삼는다는 米國조차 比律賓의 獨立을 是認하면서 그 經濟的 搾取를 目標한것은 米國人의 經濟的 利己心을 暴露한것이 아니랴. 이것으로 보면 國際間의 領土割讓이 平和的手段으로 成立될 理가 萬無한것을 斷定할수잇다.

三

設使 以上의 國際植民地의 再分割論이 成立된다 하자. 그러면 領土를 割讓한 國民과 割讓을 바든 國民間에는 어떤程度에 平和가 招來될지 모른다. 그러나 그割讓의 目的物이된 植民地의 人民은 果然 平和의 甘夢을 꾸고잇슬가. 現在 世界植民地及 半植民地는 世界의 五分의四、그人口도 全世界人口二十億의 五分의四인十五億을 算한다. 그 植民地、半植民地人은 先進國의 科學、資本의 힘을 빌어 文明、啓發의 恩寵을 보는 一部도잇스나 大槪는 그들의 資源供給과、商賈 買入의 手段이 되어잇다. 그들이 一組織國家의 領土入으로부터 他組織國家의 領土入으로 되다고 다시 文明 啓發의 恩寵에 浴할가 疑問이다. 그러므로 하우스大佐의 國際斤量論은 設使 强國側의 平和가 維持되드래도 被統治人民의 多數한 不滿을 그대로 放任하는 點으로 보아 平和는 維持되기 어렵다.

四

要컨대 하우스大佐의 國際斤量論은 現在 領土擴張熱에 血眼된 數三强大國家의 鋒鋩을 緩和시키자는 意圖에서 나온것일지나、이것은 人類의 經濟的 利己心을 無視한 點으로서 一種空想的 學說이란 批難을 밧지 안흐면、强者의 銳利한 鋒鋩을 緩和시킬 方途가 업서 그 行動을 放任한다는 慨歎한 思想이라고 밧게 解釋되지안는다.

海軍縮少本會議를 今年內招請方針

現行海軍條約의規定에따러 英國側에서折衝開始

【倫敦二十八日發聯合】英國政府는 마침내 華府、倫敦兩海軍條約의 規定에 基하야 一九三五年內에 海軍縮少本會議를 招請하기로 決定한模樣인데 二十七日 米國大使館參事官、아더톤氏와 協議를 遂한後 繼續하야 二十八日午後 日本代理大使藤井啓之助氏를 外務省에 招致하고 크레기參事官으로부터 海軍縮少本會議의 招請에 關한方針을 說明하엿다. 크레기參事官은 具體的으로 招請日字等을 示唆하지 안엇스나 英國政府로서는 여러가지 現行海軍條約의 規定대로 年內에 招請할 方針으로 外交折衝에 努力하겟다는旨를 確言한것이라고 解釋되다 더욱 刻下의 情勢에잇서서 果然 年內에 海軍縮少本會議를 招請할수잇슬는지 그與否는疑問이나 日米兩國大使館이모다 本國에 請訓하엿슴으로 近近何等의 回答을 提出할터이다 他方 英國政府는 佛伊兩國政府와의間에 着着 一個國折衝繼續準備工作을 進行하고잇다

英會議提案說과 海、外兩當局의見解

【東京電話聯合】英國側의 海軍縮本會議 開催提唱에 對하야 日本海軍側은 左와如한 態度를 聲明하고잇다

海軍軍縮交涉은 今日까지 種種複雜한 經過를 過程하고잇슴으로 英國으로서도 只今突然 簡單히 本會議를 開하고 싶다는것은 안이다 어떠튼 英國側은 提案內容을 檢討하여 보지 안코는 무어이라고 말할수업스나 海軍으로서는 英國側이 果然 이問題에 如何한意向과 態度를 가지고 臨하는지를 미리알必要가잇다고 思한다 따라 이點이 明確하지 안흐면 이것을 質問하야 日本側의 要求와 合致되면 몰라도 그러치안타고 하면簡單하게는態度를決定할수업다는性質의것이다

그리고 外務當局도 左와如히 愼重한 態度를 가지고잇다

海軍本會議開催問題에 對하여는 何等公電이업슴으로 무어이라고말할수업다 藤井代理大使의報告內容을 詳細히보아가지고 海軍側과도 協議하야 態度를 決定치안흐면 안될것이나 아직까지도 單純히 本會議를 招請한다고함으로 그內容如何에 依할것임으로 諾否에對하여는 무어이라고말할수업다

日蘇漁業條約의 改訂交涉停滯

廿六日第十三回會談

【東京電話聯合】二十八日 駐蘇太田大使로부터 外務省에 到한 公電에 依하면 日蘇漁業條約改訂交涉第十三回會談은 二十六日 莫斯科에서 酒匂參事官과 카즈롬스키極東部長과의 間에서 行進되엿는데 從來와同樣으로 何等進展도 업섯다 當日 酒匂參事官으로부터

一、競賣制度의 廢止
二、廣田카라한協定에基한 漁業期間의 延長
三、商業以外의 組合漁業及 地方農漁民에關한 技術上解釋의 是正

等三點을 反復主張한데 對하야 카즈롬스키極東部長은 愼重考慮하겟다고 確約하엿다 그리고 漁業條約中漁區의 借替等 商業的性質을가진 問題에對하야 過般蘇聯側으로부터 當業者의 交涉에依하야 協議하고십다는旨를 申請한일이잇는데對하야 酒匂參事官으로부터 日本側도 異議업다는旨를 回答하엿다 따라 漁業問題에 對하여는 莫斯科在中인 有賀氏가 蘇聯側의 極東漁業廳과의間에 近近交涉을 開始하기로 되엿다

聯盟서 派遣할 空中巡邏隊內容

【쥬네브廿八日發聯合】佛國委員 케랑氏、英國委員 롱슨氏와 西班牙委員 을리반氏는 十三人委員會의 委囑에 基하야 二十七日午後부터 中立各國 派遣案에 對하야 具體的討議를 進行하엿는데 空中巡邏隊의 內容은 如左하다

一、聯盟理事會는 에디오피아皇帝의 要請에基하야 伊에兩國의 行動을 監視하고 에디오피아國境線上의 平和를 確保하기爲하야 現地에 옵저버를 派遣할것
一、옵저버團은 入委員으로되고 飛行士 各一名을 同伴하고 入委員의 飛行機에 分乘하야 不絶히 國境線上을 巡邏하야 空中으로부터 伊에兩國軍의行動을監視할것
一、또 國境附近의 主要地點數個所에 巡邏할것
一、國境線上에 衝突이 發生되는 境遇에는 正確히 實況을 聯盟理事會에 報告할것
巡邏隊가 드듸어 十三人委員會의 ... 에디오피아皇帝의 要請을 受諾할것으로 보인다

伊에紛爭은歐洲에不延長 聯盟서도脫退안는다

伊政府重大閣議의콤뮤니케

英國의利益을阻害하려는意圖는업다

【羅馬二十八日發電通】二十八日 伊太利政府의 重大閣議後 左와如한 콤뮤니케가 發表되엿다

伊太利는 聯盟이 反伊的措處에 對하야 全責任을 負치안는 限 聯盟을 脫退하지안코 또 伊太利政府는 조곰이 伊에紛爭問題를 歐洲에延長식힐 意圖가업다 伊太利軍이 東阿派遣軍의 輸送을 急히하고잇스니 이것은 에디오피아가 動員하려하기때문이다 伊에紛爭問題에 關聯하야 伊太利는 直接又는 間接으로 何等 英國의 利益을 阻害할意圖를 가지고 잇지 안타 今日 閣議에서 伊太利政府는 東阿에잇서 英國의 合法的 權益에 關하야 다시 英國과 協定하기爲하야 協議할 意思가잇는 態度를 決定하엿다 그리고 政府는 如斯한 歷史的 重大한 非常時에 際會하야 伊太利 全國民이 極히 冷靜한 態度로서 始終現政府에對하야 擧國一致의 支持를 與하고잇다는것을 確認하는것으로 如斯한 伊太利國民의 嘉尙한態度는 곳 歷史上未曾有의 國民文化的 水準으로 全世界의 公認을 바들것이다

旣定方針固持코 에國討征을實行

三國直接交涉餘地만은殘存 消息通의伊態度觀測

【羅馬二十八日發聯合】伊太利政府는 國務會議에서 一般의 豫想에 反하야 國際聯盟과의 關係에 對하야 淸算하지안코 그他의것에 對하여는 一切言明을 避하고잇는데 消息通의觀測에 依하면 에디오피아의 雨期도 끗낫슴으로 伊太利政府는 旣定國策에 基하야 殖民地補正工作의 軍事行動으로 나아갈것이나 國際聯盟과의 關係에 對하야는 어데까지 假面을 쓰고 나아갈 意圖이라고 解釋되다 伊太利政府는 戰禍가 歐洲大陸으로 擴大될것을 極力回避하야 英佛兩國政府와의 直接交涉에 基한 結果를 될수잇는대로 尊重하리라고 解釋되다 伊太利政府의 態度를 要約하면 左와如하다

一、伊太利政府는 最後까지 聯盟을 脫退치안코 또 代表部撤回等의 行動을 取하지안코 最後까지 假面主義로 一貫할것이나 聯盟에 對하여는 全然 期待를두지 안는다 和協試案에對하여도 何等 對策을 提示치안는다 아마 伊太利가 聯盟을 脫退하는것은 理事會가 勸告案을 探擇한後 規約第十六條에基하야 仲裁案을 發動할境遇라고 解釋되다
一、英國政府와의間에는 될수잇는대로 友好關係를 持續하기에 努力하야 타나湖의 流水使用에關하야 英國政府가 에디오피아에對하야 保持할 權益에對하여는 植民地補正工作이 一段落을 告한後 英國政府와 商議를 遂하야 新條約을 締結할 方針이라고 解釋되다 右는 이미 英國政府에 通告를 完了하엿는데 다시 和協試案에對하여도 條件附로 應諾할 方針이라고 觀測되다 따라서 今後 英、佛、伊三國間의 直接交涉이 展開될 餘裕가 充分히되여잇다
一、即 伊太利政府는 戰禍의 不擴大를 期한다는旨를 콤뮤니케에잇서 言明하엿스나 植民地補正工作에는 全然言及하지안코 直接交涉이 急速進展되지안는限 伊太利政府는 旣定方針을 堅持하야 斷乎討征의師를 이르키리라고 解釋되다

隱忍自重을一擲 에國動員令斷行?

【아디스아베바廿八日發聯合】皇帝하일레·셀라시에一世는 廿八日 動員令을 各州知事에게 配布하얏는데 皇帝側近者의 言明한바에依하면 皇帝는 에리트리아國境方面으로부터의 情報에基하야 伊太利軍出動이 迫到한것을察知하고 오래동안 隱忍自重하든態度를 一擲하야動員令을 斷行할 決意로 解釋되다 動員의 時期는 이미目睫間에 迫到하얏다고 傳하는바 動員令公布同時에 皇帝하일레、셀라시에 一世스스로白馬에 다서서宮廷을 御出門長槍一下銀鼓의 反戰소래날나울게傳統의 古式에則하야 國軍百萬과 함께前線에 御親發하실터이다

에디오피아國內에 開戰熱漲溢!

【아디스아베바二十八日發電通】當地에 在住하는 外人으로암하리語(에디오피아慣用語)를 말할수잇는者의 三分之二는 昨二十七日 마스칼大祭에 際하야 皇帝하일레셀라시에 一世陛下께拜謁하고 伊太利軍에 對하야 即時戰端을 開始할것을 要請하엿다 即時開戰要求는 右外人團 뿐이아니라 一般大衆의 輿論이다 마스칼 大祭에 際하여도 多數民衆이 皇帝의게 것드로 몰녀가『即時開戰한다』고 絶叫하엿다 現在로는 動員可能한 人員의三分之二는 이미動員되여잇는데 에디오피아政府의 首腦部의 意向은 一般人民의 開戰熱이 猛烈하야 에디오피아로서는 이戰爭을 防止抑止할수업다는것을 諸外國에 通告할 必要上 近近 總動員令을 發布하게될것은 不可避하다 그리고 右決意는 猛한 好戰部族이 開戰을 渴望함으로 그것을 制御할수업게된 것이안인가 解釋되다

伊政府近日中에 國家總動員斷行

擧國一致威力을全世界에闡明코저

【羅馬二十八日發聯合】伊太利政府는 二十八日 國務會議의 決定에 依하야 마침내 近近 國家總動員을 斷行하야 파시스트治下에잇는 伊太利 擧國一致의 威力을 全世界에 闡明하기로 決定하엿다

英建艦開始要求 總費約一千萬磅

【倫敦二十八日發電通】옵서버紙의 所報에 依하면 英國海軍卿은 一九三五年度建艦計畫實現으로 左의 諸艦의 建造開始를要求하엿다 巡洋艦三隻 驅逐艦八隻 潛水艦八隻 潛水母艦一隻 소-루艦四隻 測量艦一隻 그리고 右二十六隻外에 小型艦艇若干을 要求하엿는데 總建造費는 約一千萬磅이다

獨、白兩國 不可侵條約締結乎

【브륙셀二十八日發聯合】히틀러總統의 心服으로 活躍하고잇는 폰리벤드로프氏는 二十七日極秘裡에 브륙셀을訪問하고 首相뻔젤란드氏를爲始하야 白耳義政府首腦와 重要協議를 遂하엿다 右會見에關하야 白耳義政府나 獨逸大使館도 리벤드로프氏 今回의 旅行은 純全한 個人的旅行에 不過하다고 極力政治的 使命을 否定하고잇스나 會談이 獨、白關係에 關한 重要事項에 關係되여잇는것은 거이 確實하다고 觀測되다 消息通間에서는 리벤드로프氏의 訪白目的은 白耳義政府當局과 獨、白兩國間의 不侵略條約締結에잇는바 二十七日會談도 그準備交涉을遂한것이라고觀測되다

米海軍政策協會 對伊制裁協力手段發表

【華盛頓二十八日發電通】米國海軍政策協會는 國際聯盟이 對伊制裁手段을 取할 境遇 米國이 右에 協力하는 意味에서 採用할可能性이잇는 手段으로 左의五項을 擧하엿다

一、駐伊外交機關의 撤回
一、武力抗爭結果로 獲得한領土의 不承認
一、軍需品의 供給禁止
一、聯盟國의 諸港封鎖及 財政的 經濟的 社會的孤立手段에 服從
一、米國食料運輸船에 對한스에스運河閉鎖의干涉

世界通史

伊에紛爭의推移

伊國政府는 五人委員會에서提示한 和協試案에도 오히려 不滿하야 그案을 一蹴하야 버렷다 委員會는 다시 第二段工作으로 伊國代案에 若干의期待를 가지고잇섯스나 그것도 委員會로서 到底히 容納할것이 못되야 五人委員會는 지난二十三日 콤뮤니케를 發表하고 二十六日理事會에 和協工作의 失敗와그不必要를 力說報告하얏다 理事會에서는 即時 伊를除한 十三國代表로서 聯盟의 國際紛爭에對한最後案인 十五條項에依한 勸告案을 作成하기로 決議하얏다 伊太利가 이勸告案에 應하겟느냐 聯盟을 脫退하겟느냐 하는것은 자못注目되는點이다

機關說問題再燃

美濃部博士의 機關說問題는 博士의 不起訴決定과 同時에一段落을 짓는드시 보이더니 博士의 聲明書의態度가 不愼하다는 理由로 軍部大臣等은 小原法相에게 問責하는同時에 一木樞相도 平素에 機關說을 所信하얏다는理由로 그의辭任을 勸告할形勢를 暗示하게되자 博士의聲明書取消 司法大臣의 不起訴處分에 對한釋明을 發表하얏스나 軍部는 如前히 滿足하지 안는 態度를 보이고 政府와의사이에 對立을보게되얏다 軍部가 그대로 나가면 問題는 岡田內閣의 運命에까지 關係될는지도몰른다

新疆省獨立說

新疆省은 昨夏 馬仲英軍이 敗退한後 完全히 盛世才의 支配하는바되야 蘇聯邦의 東亞政策을 全幅的으로 支持하고 中國主權과 英國勢力을 驅逐하고잇든바 最近에 드듸여『터키스탄사베트』共和國으로 蘇聯邦에 加盟키로 決定되야 이미 諸般部署組織까지 完了되얏다고 傳한다 新疆省은 蘇、中、英의角逐場인 만큼 今後의進展은 亦是 興味잇는일이거니와 蘇聯의 東漸이 着着 實施되는데 對하야는 外務省으로서도 至極히 重大視하고잇다

레經濟使節渡中

世界市場中國은 그동안 견듸고 견듸여오든財政에 드듸여破綻이 생겨서 外國에서 財政的援助를 밧지안으면 到底히 國家를 維持할수업는 現狀에일으럿다、日本과英國에 援助를 救하야 英國에서는 借款을 해서 後患이업슬가도는 有利한點이잇 會가 하는것을 實地調査하기爲하야 레드로드氏를 派遣하얏다 氏는 日本을 거처 十餘日前 中國으로갓는데 지난 二十五日 드듸여日本과의共同援助를目標로 單獨援助를目標로 諸般調査材料蒐集에着手하얏다

八面鋒

朝鮮米 第一回 收穫豫想量一千七百八十萬石으로 前年보다 百萬石의 增收라고。
◇日本內地서는 五千五百萬石가량으로 平年作보다 五百萬石이나 減收라니、쌀갑은 우선前途樂觀。
◇그러나 統制政策으로 비싸야할때 싸고、싸야할때 비싸지니 쌀갑의 高下는 自然條件으로부터 人爲條件으로 轉向。
◇府縣議員選擧結果 政、民伯仲이오 無産、國同、其他는 豫想以下로 落漠。
◇돈乏는것을干涉한때문이라고도하나 돈을 超越한다는 國同、無産、國家主義黨이不振은 何故?
◇아즉도 政黨勢力의 큰것은 이로서 斟酌。明年 總選擧結果도 大槪 推想。
◇天朗氣淸 重陽佳節。安養에 들노리大會、望月寺에 丹楓노리、집집마다 가울을 기리는 소리。

今日本紙四面

日曜彙報

◇期米=一般으로 日本內地米部一回收穫豫想을 기다리고잇스나 定期波米薄弱과 朝鮮稀下不成績으로 日先引綿模樣氣配
◇株式=依然沈滯하나 伊太利의態度아직도 樂觀을不許하야 押目買組 氣配小堅 大新 … 東新 … 日産 … 大阪地方薄照
◇綿絲=不變

米日爲替

【紐育廿八日發聯合】今日의米日爲替 前日과의比
賣 廿八弗八十六仙 二仙高
買 廿八弗八十三仙 二仙高

人事·集會

▲玄相允氏(中央高普校長)二十九日晴長男昇錫君修婚

味の素 (아지노모도) (登錄商標)
『四季朝鮮料理法』 京城府南大門通三丁目 鈴木商店 朝鮮事務所
李王家御用達 味の素本舖 株式會社 鈴木商店

永登浦朝鮮染色整理工場職工募集
男工 百名 女工 五十名
右十五歲以上二十歲까지 普通學校를卒業한者로서 品行方正한者 希望者는 寫眞、戶籍謄本、履歷書를左記에郵送하고 十月二日부터 六日까지 每日午後三時로 七時사이에 本人來談할事
但女工은永登浦近處在住者일것
京城府武橋町四十番地 募集事務所 李起柱

京城 中等豫備專修學院 生徒募集
◆新學期開始 十月十日學則要貳錢切手 ◆中等科第一部·第二部 中學第一部(各中等學校入學)
京城府黃金町六丁目二三番地(電本二一六〇)

◇官廳銀行商店就職紹介◇晝夜新學期開始十月十日◇學則要二錢切手
實踐簿記專修學院 第四五回生徒募集
京城府黃金町六丁目二三番地(電本二一六〇番)

時計 寶石 無稅自由貿易港 大型錄進呈 滿蒙特産物商會

頭痛 齒痛과 頭痛에 効散 … 本舖 森川製藥所

外務社員募集 村木時計店

肺專門療養院 院長 醫學博士 …

肺腸肋淋宮 治病原理

熱讚! 歡呼! 외로운길손 蔡奎燁 Columbia

痔疾은 오세로 오세로로

はれやか

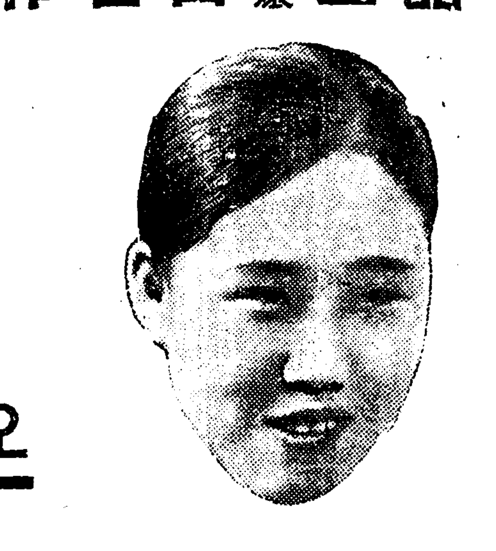

新專屬歌手 韓晶玉孃 出世作 斯界의第一人者 文湖月氏力作
꿈길 오-케-레코-드 레코-드番號 一八〇八
OKEH

추석 당은 兄弟酒店 京城府東大門外崇仁洞一九九 支店은 永導寺入口

朝鮮劇場 十月一日낫부터二日間短期公開 百萬어드면 結婚興奮記 …

桃花劇場 九月三十日밤부터大公開! 恩讐 가니발 旋風의荒鷲 …

朝鮮地下寶庫에 大財閥의 進軍차저 漸急

朝窒會社와 朝鮮製鍊活動에 對抗하야 日鑛側大規模로 計畫

【東京電話同盟通】 종래 조선전토를 중심하야 사유광산으로부터 널리 광석을사서 서조선 진남포(鎭南浦)에 제련소(製鍊所)를 설비하야 대규모로 금은과 연(鉛)등속의 제련을하여온 일반광업회사(日鑛)에 대항하야 일본질소회사(日窒)의 야구(野口)씨가 북조선지방의 금광제련을 목적으로 흥남(興南)에 제련소를 설비하고 이미 광석을사서 제련소를 개시키로 되엿는데 이외에 남조선에도 동척(東拓)과 식은(殖銀)계에서 장항(長項)제련소를 설비중이다 이까닭에 일본광업에서는 조선산금계의 제일위를 확보할 필요상 진남포제련소의 설비확장계획을 세우는 동시에 흥남 제련소에 대항하야 종래부터잇든 원산(元山)매광소(買鑛所)외에 경북영덕군강구(盈德郡江口)에 매광소를개설하야 남부 지방에서 산출하는 금광석을 사드리고 또장항제련소에대항하야 충남광천(廣川)에 새로매광소를 설치키로되엿다 이중장항제련소는 아직작업을개시치안하엿스나 이설비가 완성되는때의 산금계는 일층용남、장항의세곳이 매광에 상당히 어울리여 경쟁할것으로 보이는동시 금광의개발은 더욱긴전될것으로 긔대된다

農校出身者中心 結社嫌疑로檢擧

新義州高農出身李正煥을爲始 各地方으로擴大될뜻

【新義州支局特電】 지난이십륙일 신의주 경찰서에서는 의주(義州)읍내에사는 리정환(李正煥)(二三)을 검거하여다가 극비밀리에 취조중인데 그는 수원(水原)고등농림학교출신으로 전조선적으로 고농 출신자를 망라하야 전조선 농업학교에 비밀결사를 조직하고 농촌중견청년적화를 꾀하엿다는 혐의로서편지와 회록(會錄)등 증거서류다수를 압수하엿는데 검거는전조선적으로 확대될모양이다

高壓線에다처 電工殉職

현장에서즉사

이십구일 오전 열시오십오분경에 시내황금정(黃金町)이정목 십칠번지 죽거(竹居)대서소 압헤잇든 전신주에 올라가서 일하고잇던 경성전긔회사(京電)화천정(和泉町)출장소 직공김하제(金夏濟)(三〇)가 고압선에 감전되여 인사불성이되것을 즉시 부근본전(本田)병원에 운반하야 응급치료를 하엿스나 그대로 회생되지못하고 절명하엿다 소관본정서원이 현장을 림검한결과 직공이잘못하야 고압선에손을대어 감전되것으로 판명되엿다그는 구년전부터경전직공으로들어가서 하로에 오십전의일금으로 시내 행촌동(杏村洞)일백오십일번지의 일호의오막사리에서 안해와 어리자식두명을데리고 근근히 생활하여가든 사람이다 현장에달려온 경전긔술과 곡야(谷野)씨는 그의장석과 가족위로에 대하여는 순직직공의 규정에 의하야 충분히해주리라고 말하엿다

普移轉期成委員會

【惠山】 함남혜산읍 공립보통학교이전긔성회는 상개월전에 조직되여 요러방면으로 활동하고잇든바 작이십삼일 오후네시부터동회사무실에서 위원회를 개최하고 좌와사항을 토의하엿다한다

一、移轉認可交涉次上郡代表選定의件

上郡委員 金秉虎 朱熙

一、期成會及學父兄會幹部및役務委員聯合會開催의件

一、基地探査의件

☆가을엔 즐거운 들노리로…… 경성역을 출발하는 본사주최 부인들노리회원들

羅州朴鳥人 來月二日頃出發

그의어머님이기다리고잇는 待望의鄉土訪問飛行

【東京電話同盟通】 조선이 나흔조인(鳥人)일등 비행사 박봉긔(朴奉社)(二三)군은 오는십월이、삼일경 동경주기(洲崎) 매립지(埋立地)의 비행장을 출발하야 향토방문비행(鄉土訪問飛行)을 하기로 되엿는데 동군은 전라남도 라주군 라주면 삼부리(全南羅州郡羅州面三部里) 태생으로 이십세 되는때 동경건너가 일본비행학교에 들어갓다가 그후 아세아항공학교로 전학하야 이등비행사로부터 일등비행사가 되여 그긔량과 인격의 신망을바더 현재는 동 아세아항공학교에서 조종(操縱)교관으로 근무하고잇는바 고향에잇는 모친의 희망을바뜰려는 동군의 효성이 드듸여 이번 향토비행으로 실현되것으로 사용기는 갑식사형기(甲式四型機)로 속력은 한시간에 이백긔로]이나 장거리긔가 안임으로 도중에 대판(大阪) 태도세(太刀洗五式) 아산(阿山)등에 착륙하며서 하로동안에 경성까지 비행하고 이일고향에 향할예정이다 (비행긔의올라안즌 박봉긔군)

簡易國勢調查 再明日로追頭

"文明의자랑은正確한數字" 一日午前零時現在로

총독부에서 십월일일에 간이국세조사를 시행한다함은 루보한바와가거니와 이십팔구량일중에 각호에나노아준 용지에다가 십월일일 오전령시현재로 주소성명、년령、배우관계、등을써서 두엇다가 조사원이 오거든 주게하라는것인데 『문명의 자랑은 정확한 수자』라는 말도잇서 이번조사에의하야 조선내의 정확한 호구상태를 알수잇는것이니 만치 읽마는 용지에다가 정확한 긔록을하야 조사원에게 제출함이필요하다

假刑事被逮

【釜山】 지난 이십칠일 오후두시경 부산부영선정(瀛仙町)백구번지 무직 리중호(李曾浩)(二三)는 목도(牧島)간선도로 부근에서 영선청사는 생어상(生魚商)삼영삼랑(森永三郞)(三六)이 지나가는것을 불너세워노코 나는부산경찰서 백홍문 형사라고 자칭하고 신체검사를 하얏는데 소지금이업슴으로 삼(森)집으로 다리고가서 가택을 수사한후 현금구원을 강탈하야 갓는데이보고를접한 부산경찰서에서는 비상경계를하야 범인을 엄탐중이든바 이십팔일오후 부산대교(釜山橋)를 통과하는 거동이 수상한청년을 가형사진 조사한결과 그와가티 리중호인것이 판명되여 방금동서에 류치하고 엄중취조중이라한다

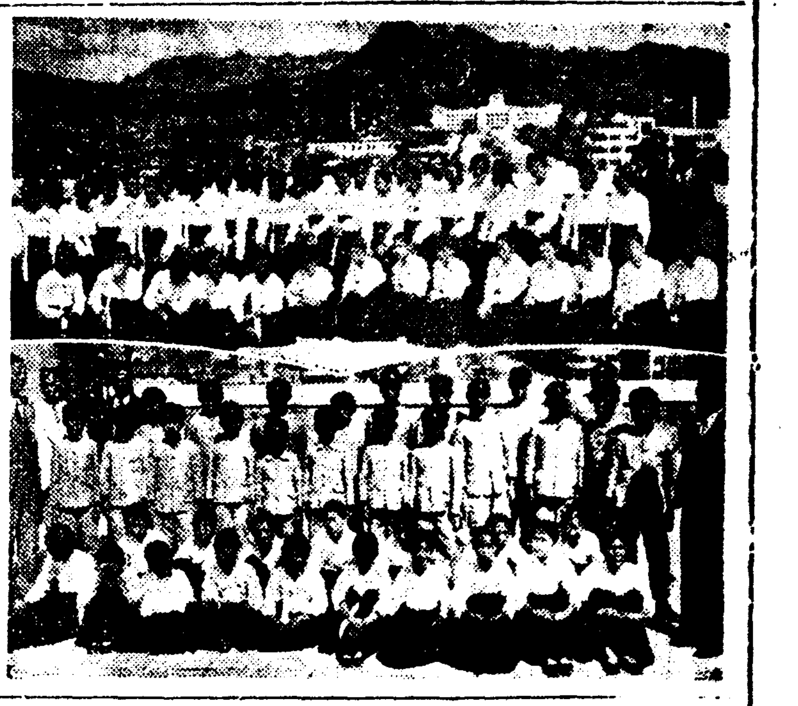

本社見學團

木浦貞明、永興校

한리직(韓利職)씨가 인솔한 목포사립정명녀학교(木浦私立貞明女學校)아동십구명과 김한종(金漢鍾)씨가 인솔한 목포사립영흥학교(木浦私立永興學校) 아동 이십이명은 금일본사를 견학하엿다

平壤正義女高

평양 정의녀자고등보통학교(平壤正義女子高等普通學校) 제사학년생 사십명은 강석오(姜錫午)씨 인솔하에 경성에 수학려행와온는차에 금일본사를 래방하고 공장편집등을 견학하엿다

(사진상은 본사옥상에서 촬영한 정의녀교생、하는녀자층은 정명녀학교 남자는 영흥학교 아동)

伊川郡에霜害로 五千農民極困窮

모밀과조가모다전멸상태에빠지어 緊急救濟對策이必要

【伊川】 강원도 이천군 웅탄면(伊川郡熊灘面)은 조선서도 제일유명한 산골인바 변변히 풍수해로 일반면민의 생활상크나큰 문제를이르키어 강원도지굼 비로서 삼년간계속하야 구제비와 종자대를 배급하야 근근히 생활을 계속한바 금년은 다소 풍작의 긔운이잇서 자못입반면민의 희열을금치못하더니 금번의 서리로 인하야 모밀과 조가 전멸되야 오천여면민은 깃붐의 가을이 다시금 눈물로서 생활상 곤란에 죽면되야 그구제방침이 막연하게 되엿다는바 웅탄면민 오천여명을 시급히구제할것을물론 이천군당국에서도 구제의길이 막연하여 대책을강구중이다

本社婦人들노리 三百餘名의多數

축복된마라은천후를 즐기면서 今朝、安養으로出發

더울지도 안흔요지음의 한늘놉고 긔운맑은 이조흔절후에가정에 억매여 종처럼 틈을 타지못하는 가정부인들도 적당한 방법으로 위안을 바더야할시절이다 이에 본사학예부에서는 경개조코 조용한 시외안양(安養)을 택하야 가정부인『들노리』대회를 열어 광활한대자연속에 신선한공긔를 호흡하고 피부를 어루만지는 맑은가을바람을쏘이며 여러가지 자미잇는여흥을섞거서 위안의 하로를보내도록 회원을모집중이든바 기다리든오늘 정각인 오전아홉시반에 경성역두에 모인회원은 삼백십일명의 다수로 정원을 끔넘어 초과하엿다 본사측에서는 편집국장 김형원(金炯元)씨 학예부장 선태보(金澤珖)씨 홍긔문(洪起文)씨 이하 십명이 동행하야 각방면으로 회원의 편의를 도모하게되엿다 경성역에서는 편집국장 김형원씨로부터 회원에대한 인사말슴과 주의사항을 설명한후 열시 오십분 남행렬차를 기달녀 삼백원은 객차세간에 나누어타고 본사긔를 휘날니며 목적지안양을향하야 자못 화긔가 가득한 출발을하엿다

北滿同胞의熱意로 通北普校를新築

얼마전落成式擧行

【哈爾賓】 배우는것이 힘 알어야한다!는술로간북만 사천리이역에잇는 동포들까지위친다 북만 롱강성 통북현(北滿龍江省通北縣)에잇는 하북농장(河北農場)에는 순전한 조선동포만이 살고잇서 호수사십이호에 인구이백여 산하고잇는중 학령아동수도 삼십륙명에 달하야 이에 농장민들은 모진풍상을 겪거오면서도 알어야한다는 절실한 늣김으로 과거 삼년간을 입간초옥에서 배워오다가 농장주인 리선주(李善柱)씨의 후의로 건축용지(建築用地)와 실습지(實習地)등으로 일정이단(一町二反)의 토지와 목재(木材)(칠십여원의것)를 희사하야 지난 오월십오일에 건축평수 륙십평에 공비오백여원을 들려 지난 팔월추석일에 성대한 락성식을아울러련합운동회와 학예회까지거행하엿다는바 당일의 참석인원은 무려오백여명에 달하야 대성황을이루엇다

襄陽署活動 靑年二名檢擧

【大浦】 지난 이십륙일에 양양경찰서에서는 동군 속초항(東草巷)에서돌연히 청년삼명을검거하엿는데 사건내용은 자세히 알수업스나 취측에 의하면 십월일일부터의 특별경계에 대한 예비검속인듯하다고한다

天氣豫報

晴一時曇

颱風은小笠原島의 南海上멀리에잇는바 그狀況은아직 分明치안타 두동지의 低氣壓은日本海北部에잇서 北東으로移動하고잇스며 高氣壓은 朝鮮과『오-츠쿠』海에 퍼저잇다滿州朝鮮及九州는 晴、其他흐리기쉽다

昨日 最高 二四度九分
同 最低 八度六分
今朝 最低 一〇度五分
今日 正午 二三度五分

曆

九月三十日(月) 舊九月建丙戌(小)初三日 己酉·土·危·建

●祭祀·裁衣·納財·安葬에宜함
●寒露九日(舊九月十一日)
●霜降廿四日(舊九月廿七日)

運動競技

陸上豫選 金君二百米好記錄

朝鮮陸上競技協會主催의 全日本陸上競技選手權大會 朝鮮豫選會는 二十九日午後零時三十分부터 參加한四十餘名選手의 入場式이잇슨後 競技의幕이열린바 이날出場選手中에는 江原道 黃海道 慶尙南道 開城等地의地方選手도 끼여잇서 그들의活躍이더욱注目을이끌고잇다 同午後一時正刻에 먼저『마라손』競技로부터 스타-트하엿는데 그中에는斯界의麒麟兒孫基禎(養正)君이 參加하야또한 異彩를띠우고잇다

【八百米決勝】 1李敏弘(二高)二分四秒八 2三好(朝鐵)二分六秒一 3韓鎭錫(아俱)
【百米決勝】 1韓昌鎬(遞信)一一秒五 2李英敏(一高)一一秒六 3森(朝鐵) 4荒木(城大)
【高障碍決勝】 1金煥民(아俱)一六秒 2安達(遞信)一七秒一 3柴田(仁高)
【投砲丸決勝】 1萩野(遞信)一一米九三 2李俊甲(總府)一一米五五 3白承旭(養正)一〇米六五 4森(朝鐵)一〇米四五
【走高跳】 1久原(朝鐵)一米六〇 2黑原(城大)一米六〇 2鎌田(京商)一米六六 4張聖壽(養正)一米六四
【五千米決勝】 1柳長春(遞信)一六分三三秒四 2過龍煥(總府) 3李鍾祿(朝鐵) 4金斗仁(京城)
【二百米決勝】 1金仁植(遞信)二二秒八 2金錫元(普專)二三秒 3安永載(아俱) 4李英敏(一高)
【走幅跳】 1本鄕(京師)六米六三 2久原(朝鐵)六米二二 3黑原(城大)六米一九 4荒木(城大)五米七八

實業庭球리-그 鐵、殖、府廳各勝

京城實業庭球리-그第十三日은二十九日午前十時부터 京城運動場코-트에서 열린바 이날夕刊마감까지의 戰績은다음과갓다

【殖銀】勝【遞信】
(崔永生 李鍾鎬) 4…2 (元瀨 大脇)
(神內 前原) 4…3 (鈴木 全應國)
(嚴龍 高木) 4…1 (松山 神田)
(鐵本 島村) 1…4 (朴鍾鎬 孫觀星)
(洪承武 朴龍善) 4…0 (芦田 福田)
(第二라운드)
(崔永生 李鍾鎬) 4…1 (朴鍾鎬 孫觀星)
【府廳】勝【專賣】
(洪承杰 李鳳基) 4…3 (黃基成 淺野)
【朝銀】勝【鐵道】
(鶴川 中川) 4…1 (黃河秀 張甲麟)
(池田 福田) 4…0 (秋山 山口)

(庄司 橫田) 4…3 (朴元福 古屋)
(加藤 山根) 4…0 (奥田 金鳳燮)
(岩谷 城下) 0…4 (鄭士連 渡邊)
(第二라운드)
(鶴田 中川) 1…4 (鄭士連 渡邊)
(池田 福田) 0…4 (鄭士連 渡邊)
(第四라운드)
(庄司 橫田) 1…4 (鄭士連 渡邊)
(加藤 山根) 1…4 (鄭士連 渡邊)

第十二日의戰績 (朝刊續報)

【鐵道】【府廳】勝
(黃河秀 秋山) 2…4 (晋基瑝 河東楨)
(朴源福 張甲麟) 4…2 (張星南 赤松)
(鄭士連 渡邊) 4…0 (宋肖鎬 森永)
(奥田 金鳳燮) 0…4 (金東赫 崔秉燦)
(山口 古屋) 0…4 (洪承杰 李鳳基)
(第二라운드)
(朴源福 強申燮) 2…4 (晋基瑝 河東楨)
(渡邊 鄭士連) 4…0 (金東赫 崔秉燦)
(第三라운드)
(鄭士連 渡邊) 3…4 (洪承杰 李鳳基)
【總府】【專賣】勝
(金雲成 盧昌斗) 4…1 (李鳳基 梁忠燮)
(嚴東律 申應烈) 4…2 (相馬 廉忠燮)
(和栗 金鍾朝) 4…2 (李承鶴 李容韻)
(熊野御堂 李應麟) 3…4 (黃基成 淺野)
(金炳 金春榮) 4…1 (深井 鹽坂)
(第二라운드)
(金雲成 盧昌斗) 0…4 (黃基成 淺野)
(第三라운드)
(嚴東律 申應烈) 3…4 (黃基成 淺野)
(第四라운드)
(和栗 金鍾朝) 2…4 (黃基成 淺野)
(第五라운드)
(金炳 金春榮) 0…4 (黃基成 淺野)

排球大會戰績

朝新排協共同主催 第十一回排球選手權大會는 二十九日午前十時부터 京城運動場에서行한바午前中의戰績은다음과갓다

◇中學部準決勝

龍中 2 (21 21 : 7 12) 0 二高
京師 2 (21 14 21 : 17 21 14) 1 善鄰

早大6 法政0

【東京電話同通】 東京六大學리그戰 早法一回戰은 二十八日午後二時三十八分부터 神宮球場에서 早大先攻으로 開始、結局六對〇으로 早大勝、閉戰五時八分

早(先)	0	2	1	1	0	0	2	0	0	6
法政	0	0	0	0	0	0	0	0	0	0

明日의運動

▲普通學校運動會=興仁培材學校 午前九時 獎忠壇에서
▲럭비蹴球=秋季리-그戰 鐵道對高農 午後四時半 龍山球場

異次頓의死

李光洙 作
金奎澤 畫

一

지금부터 일천사백년쯤 전、신라나라 법흥왕(法興王)때。팔월 가우때。

서울 문천(汶川)건너 서형산밋 이손(伊飡)벼슬가진 당대명장이오 대정치가인 이마로(伊宗―異斯夫)의집 드듸는 대문 압메는 벙치쓰고 청등거리입은 구종 사오인이 쭈구리고 안저서 더러는 고늬를 두고더러는 이야기를 하고잇다。안에서는 떡 치는 소리、부침개질하는 기름 냄새가 나온다。주인 대감은 오늘 신궁(神宮)압 넓은마당에서 선비와 화랑들이재조 겨루는데 시관으로 나가서집은 종용하다。오양에 매인말들이 잇다금 불흔런다。

그중에 늙수구레한 키다리구종이、

『오늘장원이야 말할것업시 칠마로 서방님(荒宗郞)이시어』하고 마조안즌 잔망스러운 구종을 비웃는드시 나려다본다。잔망이는 발끈 골을내면서、

『말이되나 오늘 장원은 이차돈(異次頓) 서방님이시어』하고 벌떡 일어선다。

『홍。어림이 잇나? 거칠마로서방님은 화랑이신걸』하고 키다리도 벌떡 일어선다。

『어림도 업서。보아、우리 목베기내기 하까』하고 잔망이가 핏대를 돗힌다。

이 때에 문전교 다리로 말탄 소년무사 둘이 건너오는것이 보이자、

『아가씨 오시네』하고 키다리가 소리를질러 고늬두던 구종들이 분주히 고늬 말을 집어치이고 땅人바닥에 그린 고늬줄을 발로 쓱쓱비벼버리고 두 줄로 늘어서고 키다리와 잔망이가 껑충껑충마조 나가 두소년의 말 곱비를 잡는다。

키다리가 곱비를 잡은 말을 탄 사람은 이집주인 이마로이손의 무남독녀 달님(月主)이오 잔망이가 곱비를 잡은 말을탄 것은、본래는 우메나라(于山國)공주로서、이마로이손의 손에 포로로 잡혀온 별님(星主)이다。상감이 우메나라를 정복한 이마로의 공을 보시와 포로와 노회한 보물을 다 이마로이손에게 하사하시건마는 청렴한 이마로는 다 사양하고 우메나라 임금이 죽을 때엣 마즈막 부탁을 생각하야 그의 딸 별님을 집으로 다려오고 별님의 수종을 들기위하야 별님의 시녀하나와 멱곱보라는 구종 하나를 비다오것이엇다。우메나라 임금은 스스로 하느님의 이들이라 일컬어 이름을 해님이라하고 조고마한 섬나라를 가지고능히 여러해 동안 신라와 겨루도록 용귀가 잇섯고 신라장수도 여러 사람이 그 손에 패하다가 마츰내 이마로의 손에잡히게될 때에 그는 오직 하나인 혈육인 딸 별님을 적장인 이마로에게 부탁하고 그 안해를 번저 죽이고 그칼로 제가 죽어버린것이엇다。

이마로는 별님을 비록 그딸 달님의 시녀로 삼아 집에 두엇지마는 그 딸과 가티 어엿비너기엇고 달님도 별님을 동긔와 가티 사랑하여서 나라를 일코 아버지를 일코 포로의 신세가 된 별님도 이 새 아버지의 사랑 속에 차차 정을 붓치며 잘아난것이엇다。

달님과 별님은 아조 익숙한드시 한편 등자를 지긋이 누르는듯 살븐 땅에 나려섯다。

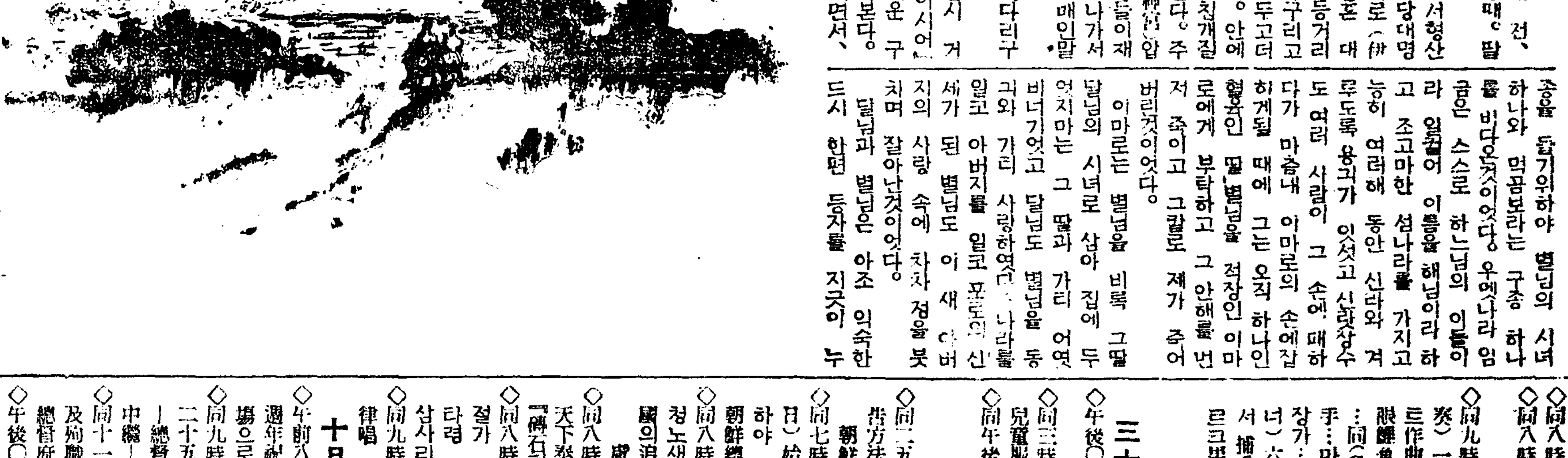

달님은 키다리를 보고、

『대감마님 돌아오섯느냐』하고 물엇다。

『아직 아니 돌아오서겝시오』하고 키다리가 허리를 굽힌다。

달님은 별님을 돌아보며、

『아바님이 보섯더면 걱정하실것을』하고 빙그레 웃으며 대문안으로 숨어저버리고 말앗다。둘이 꼭 가티 남人빗 전복에 홍띠를 띄고 검은 전립을 쓰고 금으로 장식한 칼을 넌즈시 찻다。달님 별님이 들어가는 뒷모양을 보고 섯던 잔망이가 키다리더러、

『어쩌면、아가씨가 남복을 하시니까 아주 쏙 빼화랑이신데』하고 눈을 끔적거린다。

『글세말야。그 수양버들人가지 가트신 아가씨께서 어떠케 그러케 대장부가트실까』하고 키다리가 눈을 끔벅끔벅하고 옛 일을 생각하야 감개무량한 빗을보인다。

廿九日(日曜)

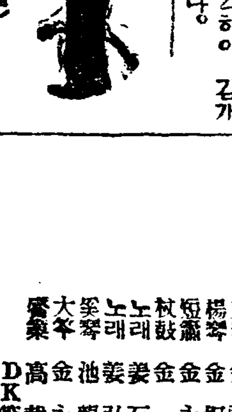

◇午後六時 兒童劇 貧顚의죽엄 一幕二場 朴興珉作 樂橋童心會 指揮 朴興珉

◇同六時二五分 心田開發講話 心田開發에對하야 金泰洽
◇同十時三〇分 歌曲 一、羽調初數大葉 二、羽調頌華 三、半葉 四、編 金水晶 盧錦桃 洋琴 金相淳 大笒 金永根 杖鼓 金一字
◇同八時 (東京管絃樂新交響樂團)
◇同八時三〇分 (多秋) 朴應兌
◇同九時 名曲鑑賞(레코-드演奏) 一、죽엄과少女…슈-버-트作曲(미슈크마이나) 二、赤眼鯉魚…同(同) 三、海邊에서…同(슈-만…) 四、少年盜手…마-근러作曲(同) 五、자장가…슈트라우스作曲(라이스너) 六、歌劇『魔彈의射手』中에서 捕手의合唱…웨-버作曲(에르크男聲合唱團)

三十日(月曜日)

◇午後〇時五分 古談 洪日波
◇同三時二五分 婦人時間 秋期兒童服製法 任貞赫
◇同午後六時〇〇分 吹奏樂 救世軍育兒院밴드 指揮 W·E·노-벨
◇同二五分 講演 國勢調査의申告方法 朝鮮總督府囑託 吳晴
◇同七時三〇分 記念講演(第一日) 始政二十五週年의前日을當하야 朝鮮總督府事務官 金大羽
◇同八時 流行歌 一、夜夢 二、청노새 三、落花三千 四、南國의追憶 歲碧花 伴奏 DK管絃團
◇同八時二五分 唱劇調 一、短歌 天下泰平 二、唱劇調春香歌中『御石의』 宋萬甲 鼓手 池龍九
◇同八時五五分 春節歌外 1、준절가 2、사설난봉가 3、자진타령 4、자진방아타령 5、청삼사리 金玉眞 細笛 高載德
◇同九時一五分 關山戎馬와漢詩律唱 鄭德變

十月一日(火曜)

◇午前八時 官民合同始政二十五週年祝賀式實況―朝鮮神宮前廣場으로부터―
◇同九時一〇分 朝鮮總督府始政二十五週年記念式典實況―總督府裏動政殿前으로부터中繼―(京城으로부터全國中繼)
◇同十一時 始政以來物故功勞者及殉職者招魂祭實況
◇午後〇時五〇分 歌詞 一、春眠曲 二、길군樂 金蓮紅 趙點紅 大笒 金永根
◇同一時十五分 流行歌(레코-드)
◇同六時『기미가요』와唱歌 水下洞公普生徒 指揮 李樂應
◇同六時二五分 始政二十五週年記念講演(第二日) 始政二十五週年을當하야 總督府社會課長 嚴昌燮
◇同七時三〇分 記念講演 朝鮮總督官邸로부터中繼(京城으로부터全國中繼) 始政二十五週年記念日을마즈면서 朝鮮總督陸軍大將 宇垣一成 海軍大將子爵 齋藤實
◇同八時 朝鮮歌謠의變遷(京城으로부터全國中繼) 一、歌曲 二、흥타령 三、二八青春歌 四、新調아리랑 五、處女總角 金竣泳 編曲
◇八時三〇分 普律 一、與民樂 二、老人之曲 노래 金水晶 玄琴 金雨淳 楊琴 金相淳 短簫 金一石 杖鼓 姜石燕 奚琴 姜弘植 大笒 池龍九 觱篥 金永根 高載德 一、DK管絃團

今秋도亦是 籾摺精米作業에는

암마-純一디-젤·암마-籾摺機·암마-米撰機·發動機로決定하심을!

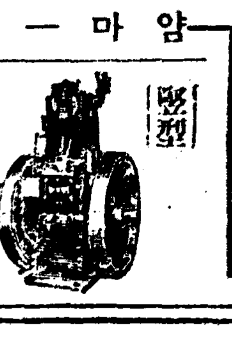

竪型 專賣特許 모든點으로서絶對 他의追從을不許함 燃料費一錢强(每時一馬力當)

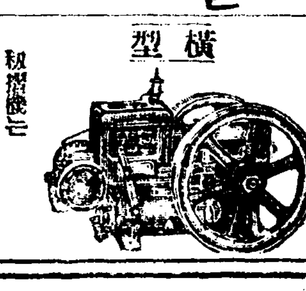

橫型 籾摺機는 十年前암마-보다 優越한것이다

全自動調整機附

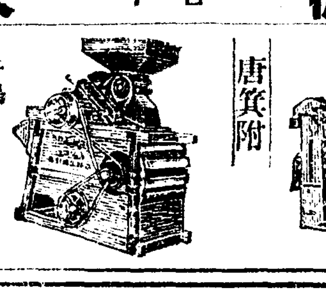

唐箕附 千鳥 平面兼用 末廣

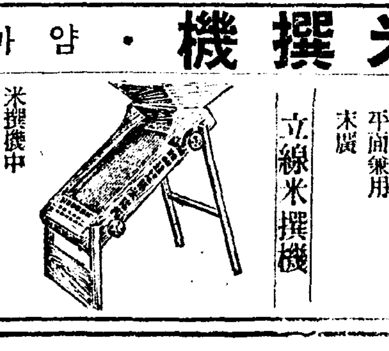

立線米撰機 米撰機中 專賣特許는 암마-뿐 農林省推薦機 各府縣御指定

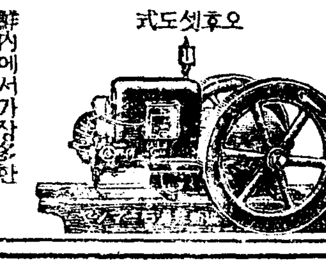

오후셋도式 鮮內에서가장多한 需要者를有한것은 암마-發動機뿐 石油 輕油

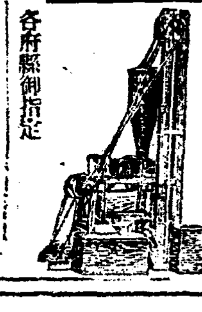

力武式製粉機 農林省比較審查甲位入選 取扱簡易能率多大 各府縣御指定

申込即時型錄進呈 發賣元 株式會社 山岡發動機京城支店 京城驛前 電話本局長一〇〇二番

하늘놉고
麗朗한가을!

자아
당신도……우리들도
더욱 더욱
아름다워질
가을입니다

×

발른우데나
雪印크ー림의
한번한번에
빗치히어지는때입니다

×

肌膚의愛護
華麗한化粧
爽快한面刀
豐柔한美와幸福의秋!

殘暑에 걸지안는

ウテナ バニシング 雪印 クリーム

우데나 크림

純白・無脂肪
말숙이살아지며
地肥로부터빗갈히어지는

色의秋ー
우데나雪印크ー림으로
말숙히곱게淸掃한
肌膚에第一調和되는色은
암만해도우데나의肌色입니다
우데나白粉의肌色은
美人의肌膚를당신에게接하는色
香氣의귀여움과잘오르는것은
共히人氣第一等가는白粉입니다。

ウテナクリーム
雪印([illegible]) 三十二錢、六十四錢
月印(中性) 五十三錢、七十五錢
花印([illegible]) 五十五錢、一圓十錢
レモンクリーム 三十錢、六十錢
ウテナ粉白粉 二十五錢、三十二錢、五十三錢
ウテナ水白粉 三十二錢、五十三錢
ウテナ化粧水 三十錢、三十五錢、五十錢

東京本鄕・久保政吉商店

10.9—全2

天主敎朝鮮傳來 百五十年懷古錄 (一)

平壤 金晩炯記

조선전국내에서와 멀리해외에서 십으로 륙천교도의 대 제등행 까지 실로 륙천여명신도가 조 렬(大提燈行列)을 위시하여 교 선의 예루살렘인 평양에 모히 리경쟁(敎理競爭) 대례성체강복 어 천주교조선전래 백오십주년 식, 사료전람회(史料展覽會)축하 축하식을 거행하게되여 「카토 대운동회, 축하강연회, 축하음악 릭」교회의 중요행사인 회등 대호화판의 절차가 전개되여 평양시내는 완연히 「카토릭」왕국을 건설하여 실로 복잡한장면을 보히고잇다 정에 분자가 망라된 전위군(前衛軍)은 전부가 총동하여 십자군(十字軍)의 금후건군의 동원령(動員令)을대기(待機)하고잇스니 십월이일오후부터 동경주재의 마렐라교황대사(敎皇大使)를중

구교인의 카토릭교가조선에전해진것도 작년으로서 백오십주년 곳한세긔반이라는 장구한 평음이 자연히 흘러것스니 과거암흑시대내지 려명시긔에 처해잇든 당시의조선사회에서는 천주교의전래가 일반민중과 특권계급에게 대하여 일대경종인동시에 봉화(烽火)의 역할(役割)을한것은 부인치못할 엄연한사실이며 존재여섯다 더군나 천주교는 민족과는 물론당시의 정부와도 중대한관계를 가지어 조선려사상에 허다한 관계와사건을만드러 노앗음은 두말할것도업지만 신문화(新文化)의 순입 자선사업(慈善事業)문자보급(文字普及)등 만흔업적과 공헌을드리운것도 천주교로서는 자랑이래도조흘도과언은아닐것이다

이와가티 조선문화사업과 조선려사상에서 허다한업적을 남긴 천주교가 조선에 전래한지 한세긔반동안을 거려오는 동안에 전후세차례에 삼만여명의순교자를 내이엇고 외국인선교사를 살해한것에서 긔인하여 조선최초의 국제문제를 일으켰다는등 과거를 회고하고 되푸리하여 볼때에 응당적지안은 회구감을 자아내일것임이 틀림업슬것이므로 여긔에서 멧분이으로 난호아 간략하게나마 적어보기로 한다

一、天主敎의 傳來初期

때는 다사다난하엿든 정종대왕(正宗大王)시대인 일천칠백팔십삼년계묘년(癸卯年) 백설이휘날리는 겨울이다 임진란(壬辰亂) 과병자호란(丙子胡亂)을 지나벅성들은 도탄에빠지엇고 거긔에다가 완고자들은 예거리를 지어일어나 국태민안의 꿈조차 회미하게 되엿슬당시에 그때의 애국지사이엿든 리덕조(李德祚) 정약용(丁若鏞) 정약연(丁若鉉)의형제와 리승훈(李承薰) 황교만(洪敎萬) 권엽신(權日身)등은 동양의 사상을지배하든 유불선(儒佛仙)의 유약을늣기는동시에 긔독교의 교리를탐독하고 동양의철학으로는 농히풀지못할인생관(人生觀)을 긔독교리로서 해결키로 태도를정하는동시에 청국(淸國)에가는 동지사일행에 승훈(李承薰)이가 석기어서 북경에일으러 천주교에 입교하여 교리를배호는동시에 천주교에관한서적을 가지고돌아와 여긔에서 비로소 조선에천주교회가 터를 잡게되엿든것이다 이리하야 조선전국 방방곡곡에는 천주교도가 그수를 더하게되엿고 그 세력은초스피-드적으로 증가케되엿고 가성직(假聖職)을 조직하엿든것이다

二、最初의迫害

그러나 동양사상에 굿게잡기어잇든 당시의 정세로보아 또는 간신배들이 임금을롱락하고 정권쟁탈하는 옹중한주쟁(鬪爭)이계속되든시긔에 이러한신자들의 행동을 감시하고 경계하고잇든 반대파이라할수잇는 정약용의제를 위시하야 일파는아직까지 아모도 인식지못햇든 새종교인 천주교를선전하야 전래의 민풍을변혁하고 새사상새사조로 정계의일신을 계획한것을 수구파내지보수파에서는 이를긔회로삼아 반대파를일소하고 간악한야심을 달성하려는 음험한긔회를 만들게되엿스니 정종대왕(正宗大王)을사(乙巳)년 주교가 조선에드러온지 불과일년만에 김범우(金範禹)와 유지충(尹志忠)、권상연(權尙然)등삼인이 선조의위패를 불사루엇다는리유로 참살을당하여 순교한것을시작하여 압호로수업는 순교자를 내이게되엇스니 전국각지에는 피비린내음새로 코를찌르는 참극이 반복되게되엿다 (繼續)

◇寫眞은 말렐라敎皇大使

中農層減少反面에 小作農은累進增加

自作兼小作農減少가八千戶

最近五個年間의統計

【海州】황해도당국에서는 근년에 잇서서 총독부방침에의하야농촌진흥운동 일반야적사업으로써현하 날로 몰락과정을 것고잇는 농촌구출을 목표로 매년다액의 보조금을 드려 자작농창정(自作農創定)에 알쓸 주력하고잇는터인데 이와반대로 자작겸소작농은 해마다줄고 소작농만 해마다 격증하야 당국은 골머리를 알코잇다

최근 황해도농무과(農務課)에서 조사한 농가상태를 아라보면 소화오년도로부터 작년말까지의 오개년동안에 자작겸소작농칠천팔백칠십칠호가 감소되엿슴에반하야 소작농은 일만일천백십호가 격증되여 중농층의 급격한 몰락상을 반영하고잇는데 그수자적 통계를 보면 다음과 갓다

	昭和五年	昭和六年
自作兼小作	[illegible]戶	[illegible]戶
小作農	[illegible]戶	[illegible]戶

平北對岸土兵禍로 移住同胞續續避難

近近大討伐을斷行

【平壤】평북대안 관전、환인(寬甸、桓仁)향현경부근에 근거를 잡고잇는 말전관(秣的寬) 주해락(朱海樂) 중림(中林)등이 인솔하고잇는 토병은 동방면일대에 출몰하고잇는토병들과 합류하여 략탈、방화、인질랍거등 가진행패와 포악을 하고잇스므로 주민들은 그박해를 견대일수업서 피난을 준비중이며 발서주민의 반수는 관전현과 환인현과 안동성내에 향하여 전토와 가옥、가장즙물을 내여버리고 피난해오는 조선농민들로 복잡을 일우고잇스며 더욱이 재이구 제삼구 방면의 피해는 심대하여 사평가(四平街)부근 일대의 주민은 토벌에대한 진정서까지군부에 제출하엿다

이때문에 현경무국과 협력하여 최근 일대토벌 공작을 개시하는일방 림시 경찰대(臨時警察隊)를 주둔케하려는 준비를 하고잇다한다

郡廳構內에서 郡面職員亂鬪

【松禾】황해도 송화군청(松禾郡廳)구내에서 이십륙일농산업기수정모(鄭某)와 송화군련정면회계원 김모(蓮井面會計員金某)사히에 엇더한 감정으로인지대격투가 이러 그중면회계원김모는 군산업기수 정모의[illegible]에 두부(頭部)를 마저 중상을당하여 모병원으로 입원하려고급행 하엿다는데 싸홈의 원인은알수업스나 모방면에서 드른바에 의하면 논(畓)의 「[illegible]피」를 빼라고 군당국에서 면당국에 지시하여 군면당국에서는 농촌으로 나다니며 일반농

行李工罷業 圓滿解決

【大邱】대구부내 행리제조공장(行李製造工場)인 반도괴류(半島杞柳) 대구괴류(大邱杞柳) 남선괴류(南鮮杞柳)등 삼공장의직공륙십여명은 지난이십사일 돌연히 대우개선(待遇改善) 임금인상(賃銀引上)을 절규하고 동맹파업을 단행하엿슴으로 각방면에 만흔주목을 주고잇든바 이십륙일에 일이러 각공장주는직공측 요구를 승락하기로 결정되여 동맹파업은 원만히 해결되엿다고한다

高城剛信學院 經營難에直面

有志同情渴望

【高城】고성감리교회에서 륙년전부터 경영하여오든 강신학원(剛信學院)은 주로 무산아동을 교육하여오는 고성시내에서 오직하나뿐인 사설교육긔관인바동교회에서 재정이 곤난한관게로 작년말부터 매월이십원식 학원에 지금하든 보조금을 중지하게되야 동학원리사회가 이것을 부담하엿든바 그것이 여의치못하야 교사의 봉급도 수월분을 지불치못하고잇는 상태로 사회 유지의 분발이아니면 유지되기 곤난하리라한다

事件發生의原因인 無燈諸車嚴團束

二時間犯則六十件

【咸興】함흥서에서는 지난 이십칠일오후일곱시부터 아홉시까지 두시간동안 서원총동원으로 무등화제차(無燈火諸車)취체를하엿든바 취체망에 걸린 차수가 륙십팔건의 다수이며 그중 륙십칠건이 자전차라고하는데 전조선에서 가장 교통사고가 만흔 함흥시내는 이러한 불주의가 사고발생의 큰원인이라고 금후는 엄벌에 처할방침이라고한다

萬穀이成熟한此時 各地의雨雹慘害!

【靑陽】충남청양군화성면일대에는 지난이십오일 오후팔시경에 태풍취우(驟風驟雨)가 폭주하든니 갑작히 큰우박으로변하면서 태풍의세력을따라 한참동안 몹시퍼붓고 그풍박(風雹)의여파가 비봉 청양 사양 대치사개면등지를휩스럿는데 피해는 상당내지 오할가량 감수될예상임으로 일반인심이 매우황황하다고한다

【洪城】홍성 지방에는 한발로 인하여여 겨우평년작에 지나지못하든바 지난 이십오일오후팔시경부터 이십륙일밤까지 비가오고 또한우박이 만히와서 고도면(高道面)、귀항면(龜項面)、홍주면(洪州面)등시에는 벼가만히떠려저서 매두락 두말가량의 감수가 되리라고관측한다

【禮山】충남례산지방에는 지난이십륙일 돌연비가 나리기시작하드니 바람이 몹시불고 우박이 나리기시작하야 다익어가는 오곡이 떠려지는 모양은 참아사람으로써 볼수가업섯다하며 더욱이신양면(新陽面)일대가 더욱심하엿다한다

【島致院】연기군서면(燕岐郡西面)월하리와 성재리(月河里 性齋里)의 두동리는 지난 이십륙일오후한시경에 갑작이 쏘다지는 소낙비와 섞겨오는 우박에 채소는 물론 전멸상태에잇고 고개가숙어지는 벼는 현재의상태로는 오할이상은 감수되리라고 한다 그리고 전긔두동리에 린접된 동리도 다소간 피해가 적지아니하다고 한다

【河東】지난 이십륙일오후한시경 하동군 고전면을 비롯하야 우박이 퍼부워서 한치이상을 싸이엿고더욱이익어가는 농작물의 피해가 막심하야 일반농민들은 가상을 태우고잇다

【汶山】경긔도 파주군(坡州郡)에는지난 이십륙일정오부터 폭풍우가 습래하며 우박이 십분간이나계속하야 쏘다저서 일반농작물의 피해가 막대하므로 농민들은망지소조하고 잇다한다

【開城】지난 이십륙일 오후오시경에개풍군일대에 우박이와서 성숙긔에잇는 농작물에 막대한피해가 잇다고한다

【公州】충남공주군에는 금년의 한발로 인하야 농작물이 근근발육결실하든바 지난이십륙일에 갑작이 강후 가 차지면서 동일오전십이시경에 풍우가습래하며 밤알만큼한 우박이 쏘다저서 성숙이다된 벼 이삭을 직처놋코 다시 그이일에도 우박이쏘다저서 농작물의 피해가 막대하야 농가의인심은 극히 흉흉하다고한다

【咸平】[illegible](新光面東井里)일대에는 지난 이십륙일 오전사시반경에 직경일촌이상되는 우박이 한시간동안와섯든데 부군일대의 농작물은 전멸상태가 되얏는데 생활의 여지가업게된 부락민들은 매우황황중에잇다고한다

羅進學院의 普校昇格運動

【羅津】라진학원(羅進學院)창립이래 원장 김경준(金京俊)씨와 학감 김성현(金聖鉉)씨의 노력으로날로 발전되어 현재 사백명의아동을 수용하고 잇는바 량씨는 동학원을 보교로 승격식히기로 노력하고 긔성회를조직하야 백방으로 활동중인데오는시월일일에는 일반유지를 초대하고 동문제를토의하리라한다

父子慘殺한 運轉手에罰金

【馬山】창원군내(昌原郡內)창원목자회사(興子會社)전용화물자동차 경남제이백십오호를 운전수 신조청(辛造廳)이가 운전하야 굴현(堀峴)고개를 넘다가 규정외에 화물차에다가 승객 다섯사람을 태워가지고 급기ㅣ부에서 전복되여 승객중 부자두사람을 무참히도 참사케한 사건에대하야 마산경찰서에서는 운전수를인치하야 취조한후 업무과실치사죄로취조 송국하엿든바 마산법원 공판에서 지난이십오일에 공판을개정하고 립회검사로부터 금고(禁錮)사개월을 구형하엿는데 이십칠일에 벌금백원을 언도하엿다한다

◇寫眞…四千里實城北滿에서 設立된通北普校 落成式紀念撮影

死活線上에直面한 七百餘運炭船夫

運炭鐵道開通으로

【平壤】평양대동강의 풍경을도치는검은배(黑船)를 운전하는평남선운동조합(平南船運勞組)의선부는 강동(江東)방면 삼백명삼등(三登)방면삼백오십명 보산(保山)방면구십명 합계칠백사십여명이 대동강을무대로 검은배우에서 생활하고잇든터인데 현대과학문명의압해서는 엇절수업시 울고잇다

위선강동방면의운탄종어자 삼백오십명은 강동ㅣ숭호리(江東ㅣ勝湖里)사이에 운탄철도(運炭鐵道)의개통으로 대타격을바다 작년가트면 지금까지 약십일만톤의무연탄을 운반해슬것이나 금년에는 겨우륙천오백톤밧이며 이때문에 작년도 결빙기까지매인오백오십원의 수입이 잇섯스나 금년은 겨우 이백삼십원으로 주러젓고 올가는 극도로 고통하여 엇절줄을 모르고잇는 상태이다

거긔다가 장진강수전(長津水電)에서 서선전긔(西鮮電)에송전케된다면 일년에 구만톤의석탄을 사용하든 화력 전용탄이쓸데업게되여 선부들의 수입이감소되여 극도의 공황중에서 비명을올니고잇다

大規模의賭博團 龜城署에서打盡

犯人은全部常習犯

【龜城】농촌에 큰폐풍이며 농촌갱생의 암이되여잇는·도박의 왕성은 실로 한탄할바인바 요사이 귀성경찰서에서는 대사긔도박단을 검거하여 일단을 일망타진하엿다

……귀성군사기면 신시동(新市洞)경긔선(鄭琪善)(三三)은 일즉이 선천읍천부동(宣川邑川北洞)에 잇는 김창렬(金昌烈)(三七)이란 도박에 능한사람을 잡앗고잇든바 판서면어궁동(館西面御宮洞) 안창순(安昌俊)이란 부자집자식을 녹일생각으로 전긔 김창렬을 끄러가지고 향산동(香山洞)최래근(崔泰根)(三四)김문옥(金文玉)(三五)조악동 최성룡(崔成龍)등과 도모하여가지고 지난이일에 조악동(造岳洞)모씨집에서 한태에일원내지 십원씩걸고 투전노름을 위조흥오사솜를써서 전긔안창순의돈 오백원을 단거번에 빼앗은후차용증서까지 바더가지고 서로분식할려든것이 발각되여 십일일에 귀성경찰서에 체포되여 엄중한취조를 밧다가 수일전일단은 서류와가티 정주검사국으로 송치되엿다한다

光州劇場竣工

十月一日開舘

【光州】광주읍 본정오정목(光州邑本町五丁目)에 흘립(屹立)하야 광주의 한 명물이 될광주극장(光州劇場)은 강복경일(江本敏一)씨의 청부로 사월초순부터 기공한이래 륙개월동안음두고 공사를 진행하여오든중 구월말순에 준공되여 오는십월일일에 개관하리라는바 일천이백명의 관중을 수용할수잇는 당당한 대건물이라고한다

天主敎殉敎記念 宗敎大講演會

【仁川】삼천신도를가진 인천천주교에서는 동신부 전학준(全學俊)씨의 로력과 교도의 열성으로 사만원경비 인천최고마천루(摩天樓)종각을 건축중이든바근근 그준공을 보게되야 일대위관을 정하고 잇는대 금년은조선천주교전래(傳來)일백오십주년에달할뿐아니라 순교(殉敎)자복음질십구위의 긔념식을 라마(羅馬)법왕대사의 람석하에 거행되리라는대 이에인천 천주교에서는 오는십월일일 오후팔시부터 본보인천지국후원하에 종교대강연회를 개최하리라는바 일반은다수래청하야 주기를바란다고한다

海州邑의發展相

建築物에나타난

新築改築等八百六十餘件 最近八個月間의統計

【海州】서조선의 웅도로 근년에잇서 약진에 약진을 거듭하고잇는 해주읍의 건축물을 통해본 발전상=금년일월부터 금년팔월말까지의 팔개월동안에 해주읍내에 새로히 건축된 신건물을 비롯하야 개축、증축、수축등의 상황을 조사해보건대 신축사백십륙건이 제일만흠 다음으로 개축이백건 증축이백건 수축오십건으로 그합계는 실로팔백륙십륙건이란 놀라운 수자로써 근년 급속한템포로서 약진하고잇는 대해주의 발전상을반영하고잇다

伊川陸上競技

【伊川】강원도이천군 체육협회에서는 오는십월 십이、삼량일간 이천군민육상경기대회를 개최하고 정구、축구、탁구、기타각종의 육상경기를 개최한다는바 준비에 분망중이라고한다

高山鎭庭球戰

渭原軍이優勝

【高山鎭】평북고산진체육협회주최 본보고산진분국후원인 국경정구대회는 예정과가티 지난이십이일오전구시에 강계、위원、시중、외귀、만포등 각지팀의참가로 시작되엿는데 처음부터예선전경기는 백열전을연출하던바 위원、시중량군에게 각팀은 참패하고 결승전에 드러가 위원 시중량군이 맹렬하게싸우다가 결국위원군에게 승리의영예관도도라갓다고한다

北靑地方의田作 五割의增收豫想

數年間凶作으로울든災民들 처음으로愁眉를展開

【咸興】함남도 농무과에온 보고에 의하면 북청군(北靑郡)의 금년도 속(粟)과 대두(大豆)는 히유의 대풍작으로 작년에 비하면 오할팔분일리의 대증수를 예상하는데 속(粟)은 일만일천일백이십정보의 작부면적에 수확예상고는 오만륙천[illegible]백이십이석이고 대두(大豆)는 작부면적 구천일백이십칠정보에 륙만이천칠백사십사석의 수확예상을 뵈우는데 동지방은 작년도 미증유한 홍작재지로 주민전체가 초근목피로 연명하여오든터이든바 금년도에 이와가튼 대풍을 일우어 재민들은 겨우수미를 열게되엿다고한다

安東揖私隊員으로 又復不法의越境

【新義州】귀보=신의주부외 북하동(北下洞)강상에서 안동세관리가 배안에잇는 무고량민에게 권총을 발사하야 물의를 일으킨 지난이십오일 저녁때 동동의 즙사대원(揖私隊員)은 또그전한범위외인 조선측 강안에서 밀수선을 습격하야 면포와배를 모다 압수하야 가지고 건너간 일이잇다 이와가티 련발하는안동관리의 불법행위에 대하야신의주경찰서에서도 극히 긴장하야잇다한다

問題의郡誌發刊 兩派合同決議

【淸道】청도유림들이 군지발간할계회을 세우고 량파가갓갓내 대립하다가 경찰당국에 까지이처 간행사업제를 중시향운동에 이르게되엿다함은 긔보한바어니와 그후유림들은 한사업에 두파가 대립함은 자미업다는대도를취하야 다시타협공작을 베풀기에 이르러 지난이십칠일 명륜당에서 유림의 전체회의를 개최하엿든바 이회의를 계긔로 청도에 다시군지가 발간될모양고라한다

邑內要所의地價 五六割의大暴騰

細民層住宅難에呻吟

【海州】별항=건축물(建築物)우에나타난 약진도상에잇는 해주의 발전상은 별항보도한바와갓거니와 그발전에 따라 지가(地價)의 폭등은 필연적 현상으로세민(細民)층으로하여금 주택난(住宅難)에 신음하게하고잇다 읍내 감정을 통하야 어데나 사변전에 비하야 평균오할내지 륙할의 폭등을 뵈이고 잇는데 그내역을 살펴보면 남본정(南[illegible]) [illegible]서는 오륙십원정도로 폭등하고 상정(上町)、남행정(南幸町)、북행정(北幸町)일대는 평당이삼원하든것이 칠팔십원으로 폭등되고 남욱정(南旭町)、북욱정(北旭町)일대는 평당오원가량하든것이 십원내외로 폭등되고 광석정(廣石町)은 평당삼원내외하든것이 십원내외로 폭등되엿는이바 금후로도 더욱 폭등될것으로서 해주의 발전상은 시내로 [illegible]

普惠女子館에서 料理講習開催

【元山】가을은 미각(味覺)의씨즌ㅡ원산보혜녀자관(元山普惠女子館)[illegible]하야 재[illegible]

數個月間凶漁로 萬餘漁民大恐慌

견디다못하야류리자가속출

江原道沿岸一帶殺風景

【江陵】강원도 해안은 근래에 보지못하는 살인적흉어에 생도를 일코 로동시장을 차저헤매이는 사람이 만타고한다 이제 자세히조사하야보면 금년봄 청어(靑魚)시긔를 지나서는 한머리의 고기를 잡지못하고 간신이 실낫가튼 생명을 유지하야오든바 원래 여유가 업는생활인만큼 궁하를 지난오늘에와서는 생활곤난이 더욱심하야 로동시장을 찻는 무리가 점점만어가는반면 정어리(鰮魚)도 잡히지안어 수만어업자는 이마쌀을 펴지못하고잇다한다

本報公州支局主催 第一回南鮮蹴球大會

오는十月十七日에

【公州】본보공주지국에서는 청년학도의 체육장려와 축구계의 향상발전을 위하야 국추단풍가절인 십월십칠일에 당지 고등보통학교 운동장에서 제일회남조선축구대회를 개최한다는데 대회참가희망자는 참가금 삼원을 첨부하야 내십월십오일까지 본보공주지국에신청하기를 바란다하며 상세한규정은 추후발표하다고한다

馬山法院合議部 十月一日復活

【馬山】마산전부민이 일치하야 긔성회를 조직하고 폐쇄된 마산법원지청 합의부(合議部)의 부활에 맹렬한 운동을 한결과 그동안 여러가지 문제와 곡절을 거듭한후 비로소 오는 십월일일부터 부활하기로 정식지령이 나려판사까지 임명을 보게되엿든데 신임되어오는 판사는 해주지방법원의 [illegible]씨이라한다

肺病을悲觀自殺

【平壤】폐병으로 알타 집에서 죽으면 자식에게 전염된다하여 청류벽(淸流壁)놉히 백처되는우에서 떠려저 무참이 죽은 부성에가 극진한 로인이잇다 부내 경상리(慶上里)이십구번지 김성정(金聖貞)([illegible])은 다년간 폐병으로 고통을 바더오든중 근래에 이르러 더욱 심하여 자리에 누어잇든중 이십륙일밤 죽엄을 각오하고 집에서 죽어 자식에게 병을 전염식이느니 박게나가 죽겟다고 집안사람들에게 일상 최후의 비언을 남기고 나가려는것을 집안사람들이 붓드럿는데 이십칠일 [illegible]라서 뒷산인 청류벽으로 올려가 뜻대로 최후를 맛추것이라한다

河東

金剛山探勝團募集

◇主 催 朝鮮日報河東支局

△出發日字 十月二十二日

△探 勝 地 金剛山、慶州、關東八景、元山、釋王寺、三防、京城

大田

大田市民大運動會

▲時日 十月二十日(舊九月二十三日)

▲場所 第二公立普通學校

(詳細追後發表)

◇主催 朝鮮日報社大田支局

仁川

殉敎記念宗敎大講演

△時 日 十月一日午後八時

△場 所 公會堂

◇主 催 仁川天主公敎會

◇後 援 朝鮮日報仁川支局

平壤

關西體育會體育大會

▲時 日 十月五日午前九時

▲場 所 箕林里公設運動場

▲申請期日 十月三日正午까지

▲申請場所 巡營里 朝鮮日報社平壤支局 南門町 大平運動具店

◇主催 關西體育會

◇後援 朝鮮日報社平壤支局

淸州

朝鮮日報忠北支局長大會

▲時日 十月十日午後二時

▲場所 本社淸州支局樓上

◇主催 [illegible]